嘉手納村廣報

発行所
嘉手納村役所
電話（076）2001
2628

印刷所
中部印刷株式会社
コザ市字上地2?
電話 077－4464

交通事故ゼロ作戦展開

嘉手納署が地域ぐるみで

嘉手納、読谷の両村から交通事故をなくし、〃明るい豊かな村〃を築こうと一月二十五日の午後二時から嘉手納署の会議室で、管内の関係者多数があつまって〃交通事故○作戦〃について話し合いました。

これは車両の増加によって嘉手納署管内でも毎年のように交通事故の発生件数が多くなっているため、これの激減を期して村ぐるみ運動を積極的に展開しようと嘉手納署が主唱して開かれたものです。この日の話し合いで決定されたことは①警察官は署長以下全員が勤務中常時交通腕章を着装し交通事故防止運動の徹底と違反防止を行なう②毎月一日と十五日は安全デーとし広報車により管内の安全運行と歩行者の安全通行を呼びかけるとともに、制服勤務は、約二時間街頭で交通指導や取締りを行なう③本部計画による一斉取締りの他、週一回適時、適所において速度違反の一斉取締りを強行し違反者の一掃を図る④毎月一回管内境界（砂辺、多幸山、航空隊第三ゲイト附近）で車両検問を行なうとともにビラを運転者に配付し、事故防止について協力を要望する⑤各派出所、駐在所は毎日二時間オートバイによる交通パトロールを行なう。⑥外人による交通事故を防止するため、憲兵隊と密接な連絡をとり共同取締りを強化する⑦毎月事故の発生状況を原因別に統計をまとめ、事故防止対策資料として協力関係者に送付する⑧交通事故の写真を集めて管内各部落別に巡回展示をして事故の悲惨な状況を説明し、交通道徳の昂揚と事故防止についての啓蒙宣伝を行なうなどとなっています。

なお、嘉手納署管内において去年発生した交通事故は、二百二十一件で、六四年に較べますと七十五件も増加しています。その原因について同署では、車両が多くなったことと去年の六月から北谷村砂辺が同署の管轄になったことにもよると見ていますが、それよりもスピード違反、追越し、右左折不意注、脇見運転など私たち運転手や歩行者が充分注意することによって事故を少なくすることが出来るとみており、この運動に対する村民の御協力をよびかけています。

新しい消防車入荷

去る二月二十八日永年の県案でありました新しい消防自動車が入荷しました。これは日政援助三千七百ドル村負担三千九百五〇ドルの計七千六百五〇ドルで購入したもので、当村には現在大型消防車二台、ジープ車一台を保有しておりますがいずれも老朽化しておりこれが取替を望まれていたもので今度の新車の購入によって一段と消防施設が強化され十二分に消防活動が出来るものと関係者ではよろこんでおります。

春らんまん

○…厳しかった寒い冬も過ぎさり、これから春はかけ足でやってきます。長いことねむっていた木々のつぼみも草の根も春を待っていたかのように一斉に芽をふき出し始めました。

○…役所前の数少ない桜の花も今が盛りとばかりに咲きほころび、らんまんとして行きかう人々に笑顔を投げかけています。

○…このように緑と花でつつまれた生活かんきょうの中で、小鳥のさわやかな声をききながら平和な日々をおくることは私たちの至上のよろこびです。

沖縄の人口は

934,000人

嘉手納村人口動態表

196　年　月現在

区別	世帯数	人口
1区	215	1,082
2区	244	1,361
3区	203	1,001
4区	319	1,563
5区	202	1,010
6区	291	1,410
7区	261	1,327
8区	259	1,288
9区	346	1,593
10区	235	1,070
11区	435	2,117
計	3,010	14,822

去年の十月に全琉一斉に行なわれました臨時国勢調査の概数人口が、このほど政府統計庁から発表されましたのでお知らせします。

これによりますと全琉の人口概数は九十三万三千八百五〇人で、その内男が四十四万七千六百十九人、女が四十八万六千三百三十一人となっており、男より女が三万八千六百十二人も多いことがわかりました。

なお女の数より男の数が多い市町村は七ヵ町村で北部の屋我地、久米島仲里村、北大東、南大東、旧大浜町竹富町、与那国町などとなっています。

また地区別の人口についてお知らせしますと、北部と宮古は減少し、那覇中部は増加しているようです。これを数字で申し上げますと北部十二万六千六百九十一人、中部二十九万四千六百十六人、那覇二十五万六千九百六十人、南部十三万三千七百三十八人、宮古六万九千八百三十五人、八重山五万二千十人で、中部が最も多く全人口の三十一・五%を占め、那覇二十七・五%、南部十四・三%、北部十三・六%、宮古七・五%、八重山五・六%となっています。沖縄の市町村は五十九で、その内市の数が六町の数が八、村の数は四十五ですが、六つの市の中石川市を除いて人口は増加しています。

これを前回の国勢調査と比較してみますと那覇市三万三千九百十三人を始め、コザ市九千三百二十五人、浦添村六千三百七人、宜野湾市五千四十七人、石垣市二千八百三十六人、美里村一千八百二十三人、具志川村一千六百九十九人、嘉手納村一千三百七十人、名護町一千三百十人が目立っています。これと反対に少なくなっている所は国頭村一千四百六十人、本部町一千三百七十人、竹富町一千二百二十三人、与那国一千三十一人、大宜味村九百四十五人、城辺町八百七十四人与那城村八百三十一人、羽地村八百十六人、今帰仁村七百八十三人が目立っております。

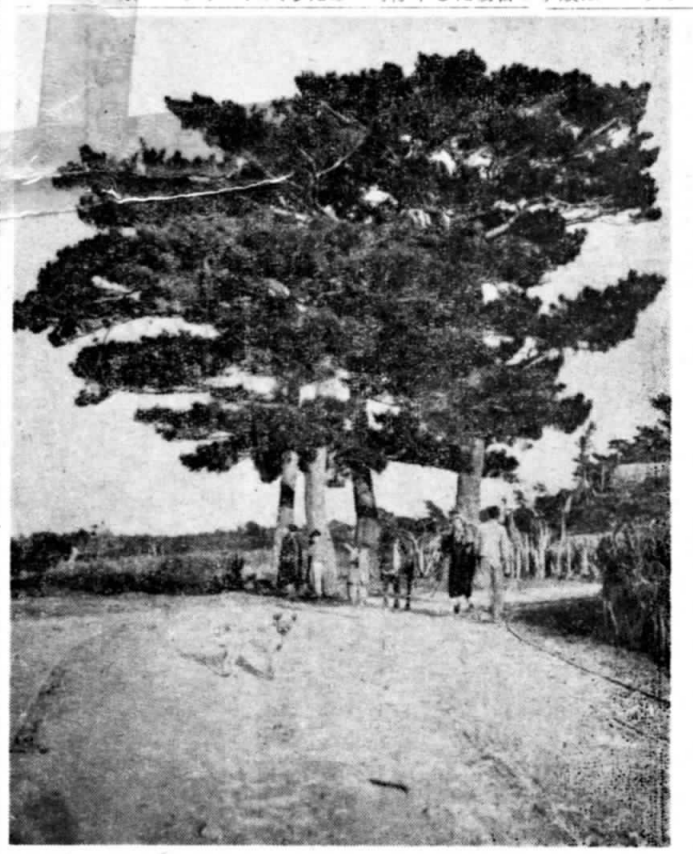

○…村民の大方から親しまれた思い出深い名所であり忘れることのできない〃平和時〃の貴重で珍らしい今は昔の写真を御紹介しましょう。

○…上の写真がそれです。中年以上の方でしたらすぐ思いだされることと思いますが、今から30年程前にとった屋良の〃四本松〃です。この写真は本村の6区に住んでおられる金丸賢博氏が大切に保管していたもので今日では数少ないものの一つとなっています。

事故多発地域

発生地点＼種別	1965年 生発	死亡	負傷者	事故種別 追突	衝突	接触	転落	転覆	脱線	つき当	天候 雨	曇	晴
ロータリー内	18	0	2	7	5	5			1		5	5	8
ロータリー～比謝矼	13	0	3	3	3	7					4	4	5
比謝～南洋土建前	15	0	6	4	8	3					4	3	8
南洋土建～伊良皆	12	0	2	1	5	3	1	1	1		2	2	8
ロータリー水釜派出所	17	0	6	3	10	4					4	5	8
水釜派出所～兼久	16	0	7	1	10	1	1		3		7	6	3
多幸山第1カーブ	20	0	10	3	5	2	3	3	4		5	3	12
〃　第2カーブ	7	1	1	1	3		3				3	0	4
第1ゲート（300m以内）	17	0	6	5	6	5				1	2	6	9
計	135	1	43	28	55	30	8	4	9	1	36	34	65

※ロータリーに入るため一時停車した場合の事故はロータリー内事故とした。

御協力ありがとう

才末助け合い運動

「みんなが明るい年こしを」と全琉一斉におこなわれた才末助け合い運動は、各地で大きな成果をあげました。本村でも各区の婦人会や琉球銀行、中央相互銀行、南陽相互銀行など各金融機関の積極的な協力もあって援助物資は山のようにあつまりました。役所の社会事業係では、この運動でよせられた金品を生活に困っている百六十三世帯、七百二十六名の方々に配りました。このような世帯は、ほとんどが老人や母子、病人それに多子世帯であるため日頃社会の底辺にあって常に細々とした生活を送らねばならない境遇にある人たち。それだけに今後ともみんなの温い手をさしのべていきたいものです。

理髪業者も一日奉仕

一方嘉手納村理髪業組合（喜屋武幸徳組合長）では「私たちにも協力させて下さい」と十二月二十七日に村内の全理髪店から二十五名の職員を動員、休日を返上して無料サービスを行ないました。この日は中学校から二教室をかりうけて「にわか」理髪店を設置して午前九時から午後四時までにおよそ二百名の人たちの調髪を行ない感謝されました。

環境をよくしよう

青少年を悪の道に追いこむような環境をみんなでなくしようという運動が二月七日から全琉的に行なわれました。これは、一月一日から施行されております。「青少年保護育成法」の施行を機に、青少年に悪影響をあたえると思われるような映画、出版物などのマスコミ関係や興業、それに風俗営業、球戯営業、モデルカーサーキット、金物商（刃物業）玩具商など関係業者の摘発を強化して青少年に明るい環境を与えようというもので、実施主体は各警察署、地区防犯協会、教育委員会、学校、PTA市町村。前記関係団体ではこの運動期間中、①有害環境浄化の趣旨徹底②有害事象の実態把握と指導③福祉事業等の検挙取締強化を重点に行ない効果をあげました。なお、青少年保護育成法に基づき有害映画として指定されたのは「クールワールド」「血と掟」「変態」「口説」「色ざんげ」「処女そう失」「情怨の女子大生」「夜の悪女」「愛する」などとなっています又推奨されたのは「こころの山脈」です。

街路樹をお化粧

建設経済課では、十六号線道路ぞいから一号線ぞいに植えつけてあります街路樹（木麻黄）をお化粧しております。これはこれから夏に向いますとぐんぐんのびるため、それまでには装いをあらたにしてみんなの目を楽しませようというものです。〃緑〃の少ない郷土の緑化に大きな役割りを果している木麻黄をみんなで大切にしましょう。そして更に〃緑〃を多くするため緑化運動に御協力下さいますようお願いします。

大城真栄氏逝く

嘉手納村字嘉手納五十二番地の大城澄子さんは三月二日本村社会福祉協議会に参拾弗を御寄附下さいました。これは去る三月二十二日に不帰の人となられた故夫真栄さんの香典返しとして寄附されたもので、社協では故人の志にそうよう役立てたいと語っています。故人は一九五七年から去年までの八カ年にわたって本村の議会議員として活躍された方で、当年四〇才の若さでした、謹しんで故人の御冥福を祈りたいと思います。

農協2年の歩み

農家経済を確立
組合員へのサービスで

本村の農協が設立されてからおよそ二年になります。当所白紙の状態でスタートした農協が今日では、信用事業や購買事業などもさかんに行なわれるようになり、組合員を始め、村民の御理解もあって自覚しい発展をとげつつありますことは全村民にとっても実に喜ばしいことです。そこで今月は「農協二年の歩み」について皆さんに御紹介することにしました。

先ず今年の抱負について池原組合長は「農家経済の確立と組合員の福祉の向上に重点をおきたい」と語り更に「信用事業、購買事業販売事業を拡充し、合理化を計り、組合員へのサービスに務める」と力強く語っておられます。次に出資金増額についての計画により、信用事業を推進するため一九六六年度目標を自己資本（出資金）九千五百株としておりますが、これもすでに七千四百七十八株の増額をみており、あと二千株の増資が出来れば目標額達成とあって組合長始め関係者ははりきっていますその他貯金や信用事業におきましても計画通り運ばれつつあり、今や私たちの農協は完全に発展の基盤が築かれつつあり期待されます。

貯金はみんなの農協へ

なお、組合員や村民へのサービスをモットーとしている農協では、全村民が貯金は農協にしていただくよう村民の御協力をよびかけています。

貯蓄は私たちの生活向上のために欠くことの出来ないものであり、特に私たちのように基地収入にたよっての生活を余儀なくされている現状ではなお更それが必要とされます。

いもテングス病とその防ぎ方

テングス病は沖縄の甘藷だけに発生すると報告されている病気であります。これがどんな病徴をもった病気かということにつきましては広報第三十八号でもお知らせしましたがここで再びとりあげまして農家の方々の御協力をお願いし、この病気の完全撲滅を期待することにしました。

(1)病徴

(イ)蔓先の葉がちぢれて小さくなり、蔓の節間が短かくなって腋芽が伸びだし、小さな葉が多く出ます。(ハ)新葉の多くは上にあがり、品種によっては多少色があせます。(ニ)発病するとイモの肥大がとまります。この場合、イモから出る芽は葉が小さくなり萎縮し、分枝して茎葉が多く出来ます。(ホ)ガク（萼）は肥大伸長し、花弁は小さくなって緑色となりメシベは伸びて葉に変わる。

(2)防除法

テングス病を媒介する昆虫はクロマダラコバイで病葉を吸汁した虫はすぐ媒介を始めます。又この虫の活動と発生量は気温との関連が深いようです。虫は三～四月頃から発生し始め、八月から急速に増え、九月～十月頃まで減ることなく発生が続き秋期に最高になるようです。この害虫を駆除する場合の農薬はマラソン粉剤かBHC粉剤を散布すると効果があります。

なお、クロマダラコバイを駆除することによって甘藷のテングス病を少なくすることになります。

次にアオムシ（モンシロチョウ幼虫）についてお知らせします。最近、沖縄各地で多くなっておりますアオムシは本村にも多く発生しております。この虫は今後ますます多くなる傾向にあり、特にキャベツ、ハナヤサイ、結球白菜、ナ類等に被害がありますがそのままにしておきますと虫に食害され、作物を収穫することも出来なくなりますから必らず農薬を散布致しましょう。

防除法はマラソン粉剤か乳剤の一、〇〇〇倍液かEPN乳剤の一、五〇〇倍エンドリン乳剤の六〇〇倍（エンドリン乳剤の場合は養魚池に注意）その他いろいろありますから農協か村役所の建設経済課で御相談の上使用しても結構です。

鶏の大敵 ニューカッスル病について

鶏のおそろしい病気の一つであるニューカッスル病が東京、香奈川、福岡、愛知、大分など本土各地で発生しております。この伝染病がいったん発生しますと鶏に次から次へと伝染し、特に経過が早くて症状も強く、死亡率もほとんど百%といわれています。この病気にはヨーロッパ型とアメリカ型の二種あるようですが、現在本土で発生しているのはアメリカ型のニューカッスル病のようです。

病原体は病鶏の糞、便、鼻汁、めやに、病鶏の口や鼻からはきだされるもの、鶏の周囲の水、えさ、これらのものにふれた人や動物、道具類等はすべてニューカッスル病をうつすものと考えられます。これらのものを通して健康な鶏が病原体をすいこんだり、えさや水といっしょにのみこんだり口ばしでつついたりすると発病します。又ニューカッスル病は親鶏から卵をとおしてひなにもうつし、ひな以外の小鳥にもうつります。

次にニューカッスル病にかかった鶏はどんな症状をあらわすかといいますと、鶏がニューカッスル病にかかると元気や食よくがなくなり、呼吸症状即ち口をあけて呼吸をしたり、のどをゴロゴロならしたり、くしゃみやせきをしたり、あるいは神経症状のため足がまひして立てなくなったり、下痢便や緑便を出したり、とさかが黒くなって一カ所にうづくまったり、産卵が急にとまったりします。

△次のような鶏、ヒナは早目に村役所建設経済課に届け出ましょう。①知らないうちに死んだのを発見したとき。②下痢便又は緑色下痢便を排泄している。③首をのばし、呼吸困難のようすで、ときどき変な声を発する。④頭や脚が「けいれん」を起し、立つことができない。△病気の予防は先づ保健衛生から！①鶏舎の通風、採光、換気はよいでしょうか。②予防注射は進んで受けましょう③定期鶏舎消毒を励行しましょう。④蚊や蠅など昆虫類の発生源をなくし、小鳥やねずみ、犬、猫などが鶏舎に出入りしないようにしましょう。⑤鶏肉処理業者は絶対鶏舎内に入れないこと。⑥技術員によって注射をさせましょう。（自分で予防液を購入される方は死ウイルスワクチン）を購入すること。

お知らせ
白川原の耕作は不許可

米民政府からこのほど政府法務局を通して村役所に美里村知花の俗称白川原一体の農耕は従来許可されてなく、今後も許可されないので今後同地域には立入らないよう関係農耕者に連絡してほしいという通知がありました。これによりますと、許可を受けてない農耕地はおよそ四百三十六エーカーで、その内の九〇%は現在キビが植えつけられているようです。

民政府では、キビの収穫を希望する農耕者は書面による許可を知花にある米軍弾薬集積所の指揮官からうけるようよびかけています。

キビは作れません

兼久原

兼久原の黙認耕作地は、米軍と村の契約によって使用が許可されておりますがこのほど土地使用規則の一部が訂正されましたのでお知らせします。

それによりますと、軍用地内に植えつけする農作物は今後低く成長する作物のみに限定するというもので、高さは二、五フィート（二尺五寸）までの物とされております。したがいまして今後は砂糖キビなどは栽培できないことになります。村建設経済課では、現在栽培している砂糖キビは早めに収穫するよう農家の協力をよびかけております。

人・事・往・来

本村役所の職員として長年勤めた二人の職員がこの程都合により退職したことに伴ない、新しく次の方々が採用試験に合格し、採用されました。

△新採用△津波古祐幸（建設経済課）△退職△嘉手川繁正（建設経済課）△沢岻安喜（同）

まだの方は早めに
児童の就学手続き

嘉手納区教育委員会では来る四月から新しく就学する児童四百五名（嘉手納小学校区百八十七名、宮前小学校区二百十八名）の名簿作成を終え、各区の自治会長さん方を通して父兄に通知しました。

今年新しく一年生になる児童は昭和三十四年四月二日から三十五年四月一日までに生まれた子どもたちです。これは昨年一月末に住民票から調べたもので、その後、本村に住民登録された家庭の児童は就学通知がとどいていません。該当児童はいるが就学通知書がこなかったり、就学通知書は受けとったが病気のため就学を延期してもらいたいなどの場合はお早めに教育委員会に届けでて下さい。

緑の羽根募金運動

琉球林業協会主催全琉緑化推進運動本部後援の第六回緑の羽根募金運動が「緑の羽根で郷土を緑の島に」というスローガンで二月一日から全琉一斉に行なわれました。これは緑の羽根運動を通して愛林思想や環境緑化の思想をたかめ、この募金によって荒れた山野に木を植え、私たちの身近かな環境を緑化しようというもので、全琉で二十万ドルを目標として実施されました。私たちの周囲や山を緑化して美しく楽しい環境、豊かな郷土を建設するための募金運動だけに本村でも職域団体や各区自治会の協力で効果をあげました。

税金は納期内に
滞納者には強制執行も

最近村税の納入については村民皆さんの御理解が深まり、たいへん御協力をいただいておりますが、中には十分能力はありながら「のばせるだけのばせ」といったふうで完納していただけない向きもあるようです。そこで村税務課では、完納していただいた方々にめいわくをかけないためにも滞納者に対しては強制執行を強行することになり、その準備を進めています。御承知のとおり村政の原動力は皆さんから納めてもらう村税であり、その完納によって始めて全村民のための施政が行なわれることになります。税金は「とられるもの」ではなく皆さんが納めていただくものであることを御理解下さいまして納期までには完納してもらいますよう御協力をお願いします。

▷今月の納税◁
固定資産税
4期分
3月30日まで

嘉手納村農業組合実績表

1965年11月30日現在

1. 出資金

種別＼年度	64年度	65年度	66年度目標
出資総額	2,652.00	5,439.00	9,500.00
未払込出資金	982.00	204.00	
払込出資金	1,690.00	5,235.00	9,500.00

2. 預金

種別＼年度別	64年度	65年度	66年度目標
系統内普通預金		1,943.16	15,000.00
小計		1,943.16	15,000.00
系統外普通預金	1,557.00	1,583.82	6,146.99
小計	1,557.00	1,583.82	6,146.99
合計	1,557.00	3,526.98	214,116.99

3. 外部出資金

種別＼年度別	64年度	65年度	66年度目標
琉球農連		1,500.00	1,500.00
中央金庫		1,000.00	1,500.00
第一企業			100.00
計		2,500.00	3,100.00

信用事業

1. 貸付金

種別＼年度別	64年度	65年度	66年度目標
証書貸付金		24,202.00	150,000.00
		24,202.00	150,000.00

2. 貯金

種別＼年度別	64年度	65年度	66年度目標
普通貯金	192.14	5,457.74	35,457.73
定期貯金		4,405.27	24,542.27
計	192.14	9,803.01	60,000.00

3. 借入金

種別＼年度別	64年度	65年度	66年度目標
信用事業		19,510.00	120,000.00
経済事業		5,500.00	15,000.00
計		25,001.00	135,000.00